



蝦皮購物

代開發票

代開發票

指蝦皮根據買家成立並完成付款的訂單，依照法規規定，代賣家向買家逐一開立發票的行為

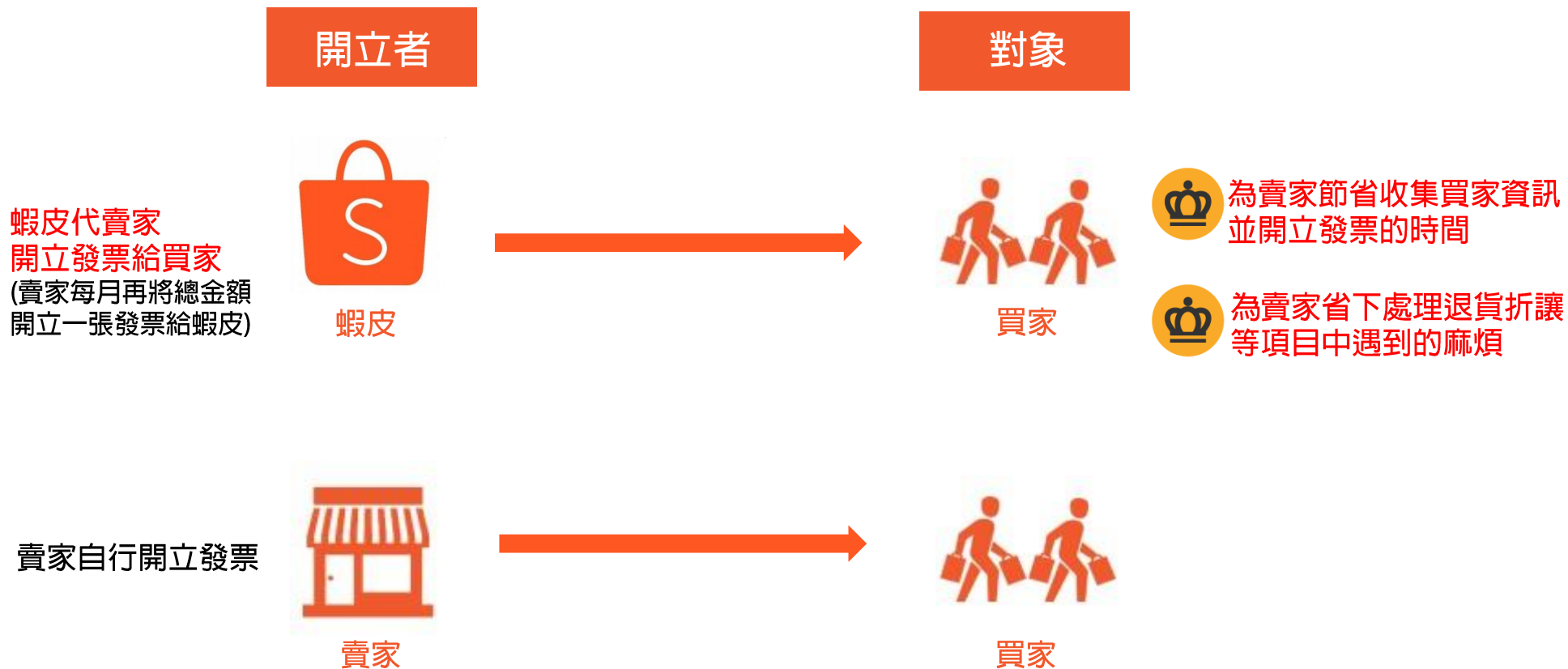

※販賣免稅商品或為免用統一發票收據之賣家，不適用此代開發票服務

蝦皮開立發票予買家的時間點

由於蝦皮本身不會出貨，所以買家會在**訂單已付款**後收到蝦皮開立的發票，若該訂單取消或申請退款退貨，蝦皮會再進行折讓處理

蝦皮開立予買家的發票範例如下：

蝦皮購物		電子發票開立資訊			開立	
開立公司別：24941832 樂購蝦皮有限公司						
發票號碼	發票日期	開立對象	買受人	門號/會員帳號	買受人統一編號	隨機碼/格式
XG00000003	2017/09/09	營業人	24941832	10029	24941832	1689/25
品名	稅別	數量	單價	金額	備註	
蝦小編娃娃	應稅	1	99	99	交易編號: SHOPEE.0000000000000561 折讓單:	
物流費	應稅	1	26	26		
應稅銷售額		119				
免稅銷售額		0				
零稅率銷售額		0				
營業稅稅額		6				
發票總金額		125				

※如遇買家有訂單完成後要求個案退款之情況:

- 個案退貨折讓時間為當月份，賣家可選擇淨額開立發票或總額開立發票後，蝦皮開立折讓單
- 個案退貨折讓時間跨至下個月份，蝦皮將開立折讓單或調整次期發票金額

蝦皮開立發票資訊來源
蝦皮將根據買家於「我的帳戶→設定→我的電子發票」所填寫的資料為主，若買家有調整需求也可以於結帳時修改

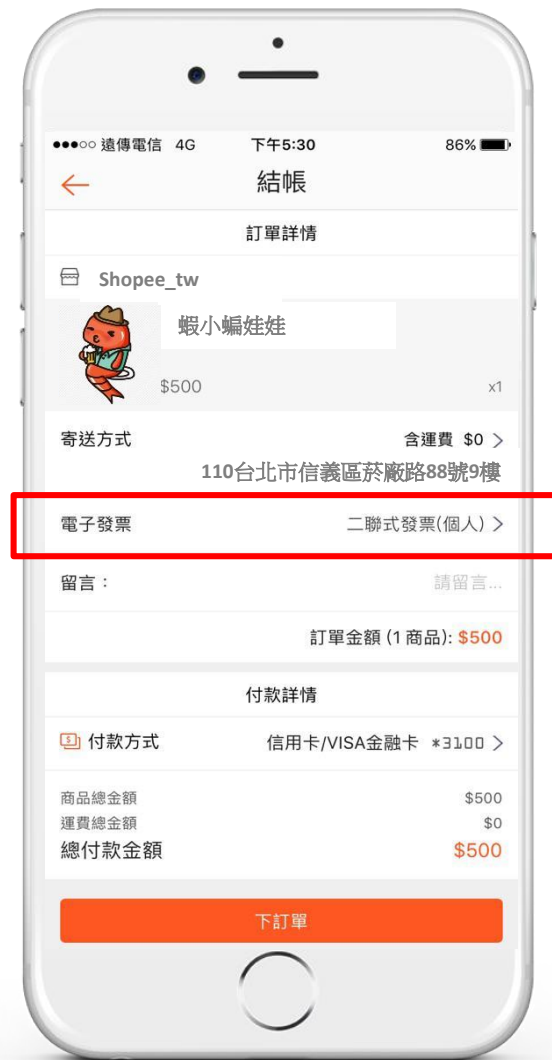
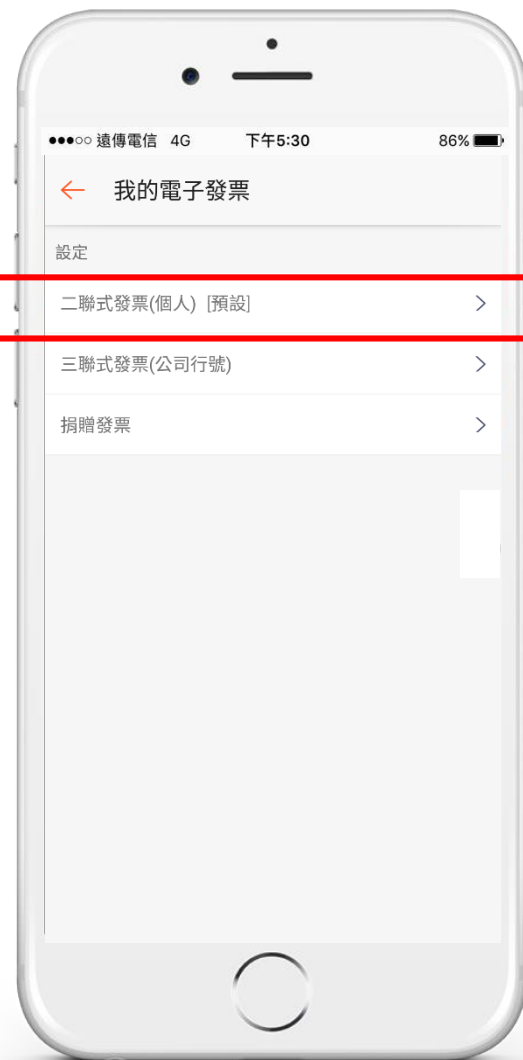

代開發票

代開發票服務費用

- 1 一筆訂單會開立一張發票，一張發票費用\$2元
- 2 蝦皮會收取代開發票服務費用的訂單為「我的進帳」報表中，「撥款完成日期」欄位內有出現日期之訂單
- 3 若買家全額退貨情形(亦即全部入帳金額為0或負數)，則蝦皮不會收取服務費用

編號	訂單編號	買家帳號	訂單成立時間	撥款完成日期	商品原價	你的賣家商品促銷	買家支付的運費	蝦皮運費補助	成交手續費	蝦皮代付運費	信用卡手續費	全部入帳金額 (\$)
1	18061117040XXXX	crystalbuyerlive	2018/6/11	2018/6/12	150	0	0	0	-1	0	0	149

※撥款完成日期指的是款項進到「蝦皮錢包」之日期，而非匯入賣家銀行帳戶之時間

代開發票帳務結算時間

代開發票帳務結算時間為月結，意即上個月1號至月底完成的訂單將於隔月結算

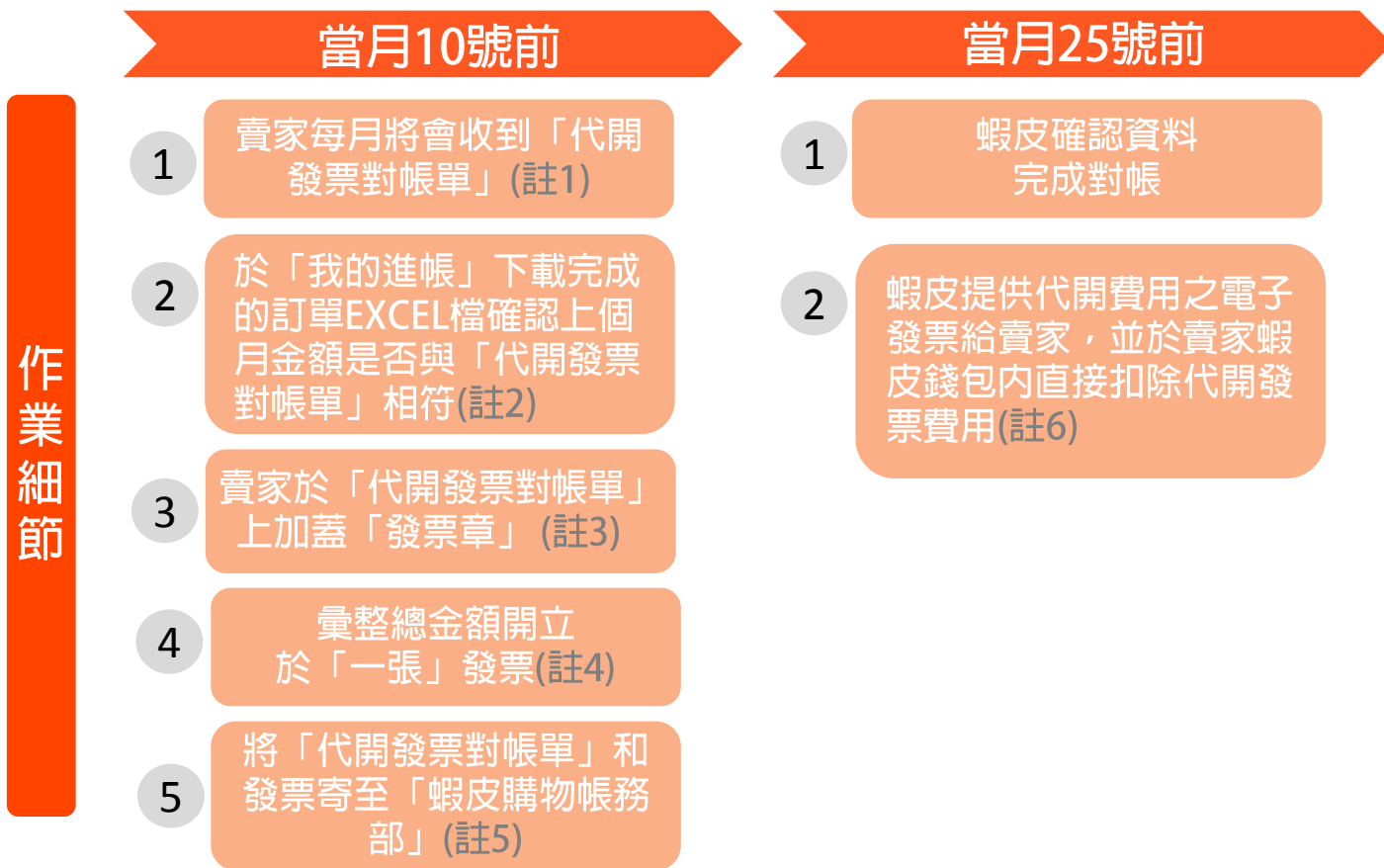

代開發票



201901

樂購蝦皮股份有限公司
201901代開發票對帳單



999999_4234

蝦皮使用者帳號	shopee
對帳區間	2019/01/01 - 2019/01/31
發票收件截止日(遇假日順延)	2019/02/10
發票寄送收件人	蝦皮購物帳務部
發票寄送地址	110台北市信義區菸廠路88號9樓

※訂單彙總明細

(詳情請點選連結至「賣家中心」→「我的進帳」→「已發款」→獲取「對帳區間」→匯出帳單)

項目	金額
買家支付商品金額【A】 <small>(商品原價+你的賣家商品促銷)</small>	0
買家支付運費金額【B】	0
買家退款金額【C】	0
折扣碼【D】	0
銷售金額(未稅)	NT\$0
營業稅(未稅金額*5%)	NT\$0
賣司應開立發票金額(含稅)【A+B+C+D】	NT\$0

※服務費用

(一筆訂單2元)

代開發票筆數	服務費用總金額
0	NT\$0

※提供請款資料請注意事項

1. 提供請款資料：如賣司有此情形，請提供附件一。

2. 發票開立資訊如下：

- (1) 發票品名請開立【商品一批】。
- (2) 發票抬頭：樂購蝦皮股份有限公司；統編：24941832。
- (3) 發票開立日期可為對帳月份最後一天或開立當月日期(例：1月發票請開立1/31或2月日期)。

3. 服務費用：

- (1) 服務費用發票開立日：2019/02/25；服務費用繳付日期日：2019/02/25。
- (2) 服務費用繳付日期日遇假日延後作業。
- (3) 若和款當天您的總包餘額小於該和款金額，則往後的每一天會由蝦皮總包扣款，直到款項追回為止。

4. 請將此對帳單連同發票一併寄回請款。

賣家確認 (請蓋公司發票章)

ABC有限公司
12345678

若對帳單與「我的進帳」金額不符或其他帳務問題，請洽您的蝦皮專員「KAM」，謝謝！

(註1)

每月1號18:00前，蝦皮會發送代開發票對帳單至賣家「財務對帳窗口信箱」。若遇假日則順延到下個工作日當天寄發。如於每月1號當日申請更換「財務對帳窗口信箱」，則補寄需再等待兩個工作日。

※如您未收到信件，請優先到「垃圾信件匣」查詢，或將蝦皮信箱(payment@shopee.tw)設定為信任的網域。

代開發票

(註2)

於「我的進帳」下載完成的訂單EXCEL檔確認上個月金額是否與「代開發票對帳單」相符

操作步驟：我的進帳→已撥款→選擇區間為上個月整個月份→匯出EXCEL檔

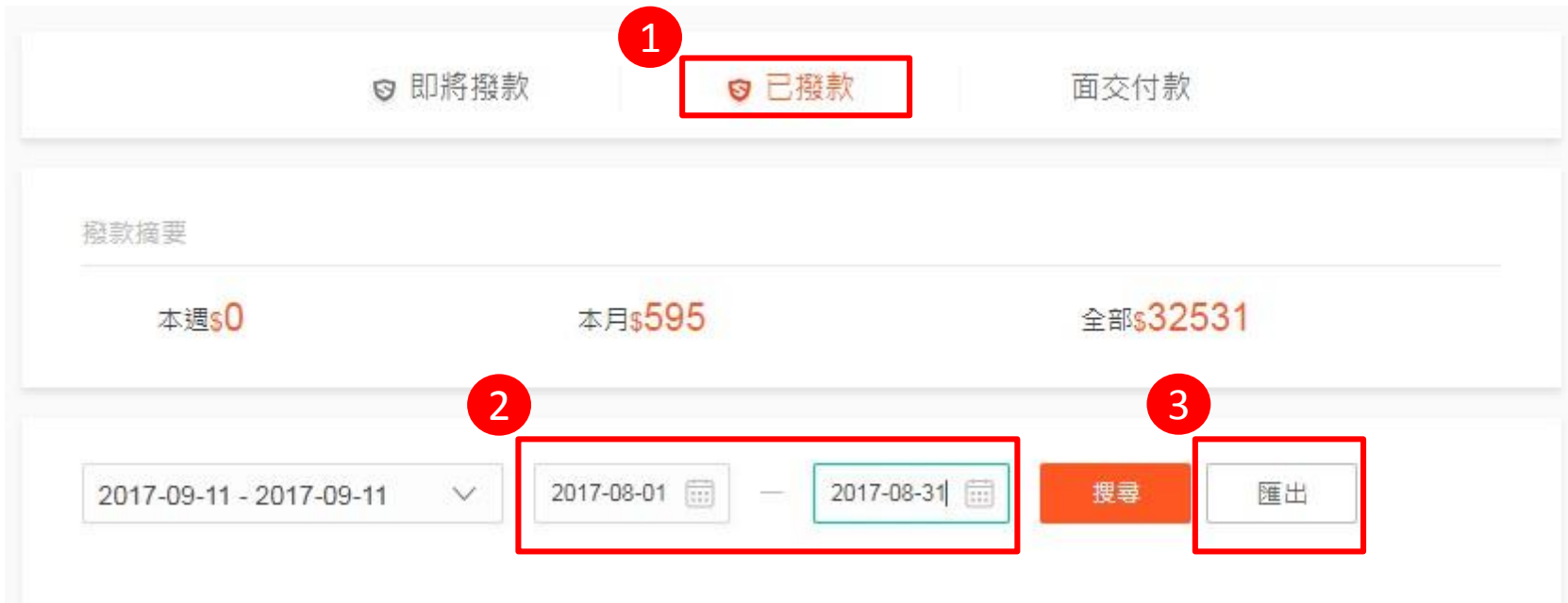

即將撥款 **1** 已撥款 面交付款

撥款摘要

本週\$0 本月\$595 全部\$32531

2 2017-09-11 - 2017-09-11 2017-08-01 2017-08-31 搜尋 3 匯出

※若上月始開通或取消代開發票服務，則須再將匯出之EXCEL檔案依「訂單成立日期」篩選出開通日以後或取消日以前之訂單

代開發票

須開立給蝦皮之代開發票總金額=
商品原價 +(-你的賣家商品促銷) +買家支付的運費+(-買家退款金額)+(-折扣碼)

訂單編號	買家帳號	訂單成立時間	撥款完成日期	商品原價	你的賣家商品促銷	買家支付的運費	蝦皮運費補助	成交手續費	蝦皮代付運費	買家退款金額(\$)	信用卡手續費	折扣碼	全部入帳金額(\$)
------	------	--------	--------	------	----------	---------	--------	-------	--------	------------	--------	-----	------------

樂購蝦皮股份有限公司
201901代開發票對帳單



蝦皮使用者帳號	shopee
對帳區間	2019/01/01 - 2019/01/31
發票收件截止日(遇假日順延)	2019/02/10
發票寄送收件人	蝦皮購物帳務部
發票寄送地址	110台北市信義區菸廠路88號9樓

※訂單彙總明細

(詳情請點選連結至「賣家中心」→「我的進帳」→「已發款」→領取「對帳區間」→匯出帳表)

項目	金額
買家支付商品金額【A】 <small>(商品原價 - 你的賣家商品返帳)</small>	0
買家支付運費金額【B】	0
買家退款金額【C】	0
折扣碼【D】	0
銷售金額(未稅)	NT\$0
營業稅(未稅金額*5%)	NT\$0
貴司應開立發票金額(含稅)【A+B+C+D】	NT\$0

※服務費用

(一律訂單2元)

代開發票筆數	服務費用總金額
0	NT\$0

※提供轉帳資料請注意事項

1. 近期接獲詐騙：如實有此情形，請填寫附件一。

2. 發票開立資訊如下：

- (1) 發票品名請開立【商品一點】。
- (2) 發票抬頭：樂購蝦皮股份有限公司；統編：24941832。
- (3) 發票開立日期可為對帳月份最後一天或開立當月日期(例：1月發票請開立1/31或2月日期)。

3. 服務費用：

- (1) 服務費用發票開立日：2019/02/25；服務費用總包扣款日：2019/02/25。
- (2) 服務費用總包扣款日請與日誌後作業。
- (3) 若扣款當天您的總包數額小於該扣款金額，則往後的每一天會由帳房總包扣款，直到款項追回為止。

4. 請將此對帳單連同發票一併寄回轉帳。



若對帳單與「我的進帳」金額不符或其他帳務問題，請洽您的蝦皮專員「KAM」，謝謝！

(註3)

確認金額無誤後，請賣家加蓋「發票章」

代開發票

(註4)

彙整總金額開立於「一張」發票

統一發票 (三聯式)

買受人：樂購蝦皮股份有限公司

統一編號：24941832 中華民國100年 月 日

品名	數量	單價	金額	備註
商品一批	1	XXX	XXX	請註明：蝦皮使用者名稱
				營業人蓋用統一發票專用章
銷售額合計				XXXX
營業稅	應稅	免稅	XXXX	
總計				XXXX

總計：XXXX

請蓋發票章

- ※務必為「發票」型式，不接受「收據」憑證
- ※發票抬頭：樂購蝦皮股份有限公司，統一編號：24941832
- ※發票品名：商品一批
- ※發票開立日期可為對帳月份最後一天或開立當月日期 (例如：1月份發票請開立1/31或2月日期)
- ※發票務必為三聯式發票或電子發票證明聯等合法請款憑證
- ※總計：蝦皮代開之總金額；營業稅：(總計/1.05)*0.05，並四捨五入至整數

(註5)

將「代開發票對帳單」和發票以掛號或快遞方式寄至「蝦皮購物帳務部」

收件人：蝦皮購物帳務部

發票抬頭：樂購蝦皮股份有限公司

統一編號：24941832

地址：110台北市信義區菸廠路88號9樓

(如您是開立電子發票證明聯，則直接將電子發票連同加蓋發票章之對帳單，Email至 payment@shopee.tw，並備註貴司為「開立電子發票」，切勿再郵寄紙本給蝦皮)

代開發票

(註6)

蝦皮將提供代開費用之電子發票給賣家，並於賣家蝦皮錢包內直接扣除代開發票費用，若遇假日則延後作業。

如何申請使用代開發票

於賣家幫助中心「[蝦皮商城代開發票申請辦法](#)」
下載申請書並確實閱讀內容

蝦皮開始代開發票
給您的買家

填妥申請資料並用印大小章

- 1 「開通時間」由專員填寫，賣家
無需自行填寫
- 2 賣家提供簽署完成之申請書彩色
電子檔予專員

蝦皮發送推播和Email 通知開通時間

- 1 蝦皮於每週三18:00前收到的申請書
會固定於當週五0:00開通，超過時
限即順延至下週
- 2 當週五0:00開始成立的訂單，蝦皮
即會開始代開發票
- 3 請賣家務必留意蝦皮推播和Email
訊息

※申請人應於每月10號前至「我的進帳」匯出上個月完成訂單明細檔案，與「代開發票對帳單」核對無誤後，依上個月訂單(註)總金額彙總開立一張發票連同「代開發票對帳單」寄至蝦皮。

如逾前述期限**5日**以上蝦皮仍未收到彙開發票及代開發票對帳單，蝦皮得向申請人請求以違約部分相應的代開費用5倍計算之違約金。

(註：本條及前條所指訂單日期以申請人於「我的進帳」匯出/下載的報表內之撥款完成日期為準。)



蝦皮購物

THANK YOU!!